

臺北市立萬芳高級中學

考試分發選填志願說明會

主講人：徐靜芳 老師

113.07.30



大 綱

- 一、重要時程及資訊
- 二、如何進行志願選填
- 三、網路填志願注意事項



重要時程及資訊



報考人數與招生名額

	1 1 1	1 1 2	1 1 3
報考人數	29,086	42,257	42,141 (-116)
招生名額 〔含回流〕	39,350	42,479	37,264 (-5,215)

考分會推估錄取率較去年的96.14%略低

113 學年度大學分發入學重要日程表

資料來源；113學年度大學分發入學登記相關資訊

時 間	辦 理 事 項
113.7.10	公布文件審查申覆結果（含學力、特種生及聽覺障礙審查） ◎ 請至考分會網站（ https://www.uac.edu.tw ）查詢申覆結果。
113.7.12 - 113.7.13	分科測驗考試 ◎ 考試訊息請逕至大考中心基金會網站（ https://www.ccec.edu.tw ）查詢。
113.7.29	◎ 公布「採計科目組合成績人數累計及最低登記標準」。 ◎ 公布各校系招生名額（含回流名額）。 ◎ 已下載「113 學年度登記分發志願單機版」者，可重新開啟軟體更新「最低登記標準」篩檢功能。
113.7.29 上午 9:00 113.8.4 中午 12:00	繳交登記費 ◎ 臨櫃繳費至 8 月 2 日下午 3:30 止，ATM 繳費至 8 月 4 日中午 12:00 止。 ◎ 完成繳費後方可進行登記分發志願。 ◎ 「登記繳費單」參照第 69 頁，繳費後請自行收妥存根聯以為憑據。 ◎ 一般考生應繳交登記費 220 元；經 113 學年度分科測驗審驗通過之中低收入戶考生，應繳交登記費 88 元；審驗通過為低收入戶之考生，免繳交登記費。
113.8.1 上午 9:00 113.8.4 下午 4:30	進行網路登記分發志願 ◎ 登記時間自 8 月 1 日上午 9:00 至 8 月 4 日下午 4:30 止，逾期不受理登記。 ◎ 繳交登記費後方可進行登記，登記分發志願系統操作流程可參閱第 53~62 頁，如有疑問可電洽考分會（TEL:06-2362755）。

113.8.15 上午 9:00	公布各校系錄取名單及最低錄取成績 ◎ 考生可依下列方式查榜： 1. 考分會簡易快速查榜： http://fast.uac.edu.tw/ 分科測驗應試號碼 2. 考分會完整資料查榜： https://www.uac.edu.tw ，可查詢最低錄取成績等相關資料。
113.8.15 上午 9:00 113.8.19 下午 5:00	分發結果複查 ◎ 對分發結果有疑義者，可至考分會網站進行「分發結果說明」查詢。 ◎ 如仍有疑義請依招生簡章第 16 頁之分發結果複查規定，至考分會網站申請複查。
113.8.26	公布複查結果 ◎ 請至考分會網站（ https://www.uac.edu.tw ）查詢。
113.9.2 113.12.31	分發志願表申請 ◎ 考生於登記分發志願期間，可自行下載分發志願表。登記截止後如欲申請分發志願表，須另依招生簡章第 17 頁之分發志願表申請規定辦理。

重要時程

一、繳交登記費

(1) 臨櫃繳費至8/2(五)15:30止

(2) ATM 繳費至8/4(日)中午12:00止

- 登記費一般生 220 元、中低收入戶 88 元、低收入戶免繳費
- 完成繳費後方可進行登記分發志願

重要時程

二、網路登記分發志願

8/1(四)9:00~ 8/4(日)16:30 逾期不受理登記。

三、放榜 8/15(四)上午9:00

考分會簡易快速查榜：<http://fast.uac.edu.tw> /分科測驗應試號碼

考分會完整資料查榜：<https://www.uac.edu.tw> 可查詢最低錄取成

績等相關資料。

分發入學的重要規定

113 學年度大學分發
入學招生簡章

依據：教育部 110 年 8 月 3 日臺教高(四)字第 1100093889 號函
核定之大學分發入學招生規定訂定
編印：大學招生委員會聯合會-大學考試入學分發委員會

- **P8-P9**登記程序：特殊選才、繁星、申請、科大申請、身障甄試、體育績優、軍校正期班等入學管道錄取且未依規定放棄者，均不得辦理登記。
- **P12** 最低登記標準：
除採計術科之校系外，大學校系依其採計科目組合，要求考生未加權之級分和須達該組合最低登記標準，未達標準者該校不予分發。

考試入學分發簡章 <https://www2.uac.edu.tw/synopsis.htm>

分發入學的重要規定

- 各校系採計之科目或術科考試採計之項目，若考生未報考，該校系將不予分發。若報考但缺考，該科以0(級)分計算，仍可參與分發。
- 一律採網路登記分發志願，至多可填100個志願。
- 完成登記分發志願後，請務必儲存或列印「分發志願表」作為憑據。

分發入學相關資訊

113 學年度
大學分發入學
登記相關資訊

依據：教育部 110 年 8 月 3 日臺教高(四)字第 1100093889
號函核定之大學分發入學招生規定
編印：大學招生委員會聯合會-大學考試入學分發委員會

- 重要公告
- 校系代碼表及核定名額
- 登記分發志願系統操作說明
- Q & A

下載網址：<https://www2.uac.edu.tw/113data/113inform.pdf>

簡章查詢

大學考試分發入學委員會 / 校系分則



首頁

重要時程

招生簡章

相關資訊

文件審查

校系分則

下載專區

相關網站

最新消息

日期	事項
113.07.10	【系統開放】 113學年度分發入學「學力、特種生加分優待及聽覺障礙」 審查結果公告(含申覆結果)
113.07.05	【公告】 本會將於113年7月6日(六)8:00-17:00進行系統更新維護作業，部分資訊系統將受影響中斷服務，敬請見諒。
113.07.02	【系統開放】 113學年度分發入學「學力、特種生加分優待及聽覺障礙」 審查結果公告暨申覆(系統已關閉)

重要時程

113學年度分發入學重要時程

月份	事項
4月	113/04/16~113/08/04 發售-「分發入學登記相關資訊」(含核定名額及特種生外加名額、登記繳費單等)

更多



簡章解讀

輔仁大學-公共衛生學系

重新查詢

學系	學科能力測驗及 英語聽力測驗檢定標準	採計科目及加權 (含學測、分科及術科)	同分參酌順 序	選系說明
公共衛生學系	1. 數學 A (底標)或 數學 B (底標)	英 文(學測) x 1.50	1	本系培育學生成為生統、流病、衛政、醫管、健康行為、環境及職業衛生之專業人才，具備公共衛生師、職業衛生技師、職業衛生管理技術士之應考資格。本系畢業生考取公衛師人數佔全國13%以上，另並提供五年一貫學士加碩士雙修之機制。本系網址： http://www.medph.fju.edu.tw/
		國 文(學測) x 1.50	2	
		化 學(分科) x 1.00	3	
	--	--		
---	--	--	--	

檢定：學測以 1 5 級分制計算 英聽分 A、B、C、F 級

採計：學測、分科測驗以 6 0 級分制計算 術科以百分制計算

同分參酌：先依參酌順序逐科以 6 0 級分制（術科以百分制）比較成績
均同分時再依序以【換算級分前之實得分數】比較成績

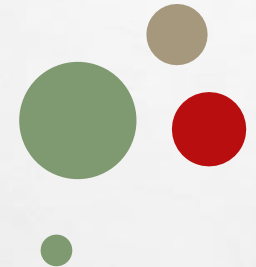

如何進行志願選填

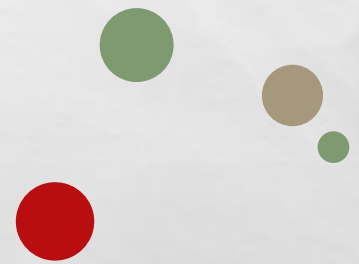

選填志願應有的態度

- ◆ 接納自己的分數，保持穩定情緒
- ◆ 主動蒐集資訊看好簡章，並理性判斷
- ◆ 要評估自己與科系的適配性，勿以熱門科系為唯一考量
- ◆ 志願儘量填好填滿，讓自己順利上大學

選填志願考量的因素

- 1.個人(成績、興趣、能力、人格特質、價值觀)
 - 2.環境(社會評價、家庭因素、學校地點)
 - 3.資訊(學系學習內容、未來產業趨勢、大院校特色、畢業出路)
- ◆ 相關參考資訊：心理測驗結果（例如：興趣測驗、性向測驗、學系探索量表...等）、網路資源（例如：[ColleGo](#)、[IOH](#)、校系網站、104職務大百科、1111職務大辭典、天下雜誌、遠見雜誌..）、學長姐實際就讀的經驗.....等

113考試分發選填志願資源包



資源包說明影片



資源包



多元能力量表

通行碼: J724505

大考中心區雅倫教授團隊研發提供

選填志願的步驟

STEP1 鎖定志願方向

1. 以自己的興趣或優勢能力鎖定相關學群、學系。

可參考興趣量表、性向測驗、學系探索量表、考試分發資源包

2. 參考「[生涯交通網](#)」考慮加入學習領域相通的學系。

STEP2 篩選符合條件校系

運用單機版依「學校、學群學類、採計科目組合」等項目進行篩選，若系組出現**紅色字體**，表示**不符合該系組招生條件**。

單機版下載 https://www2.uac.edu.tw/113data/113single_web/

113 大學考試入學
分發委員會

單機版

基本資料	考試分數	術科分數
男 <input checked="" type="radio"/> 女 <input type="radio"/>		
身份別： <input type="text" value="普通生"/>		
<input type="checkbox"/> 適用「分發入學學力資格」第18款報名之考生 ?		

您已選 0 個志願

志願選填 產生志願碼 移動志願順序用滑鼠拖曳即可 刪除暫存檔

STEP3 評估自己的優勢考科

1. 了解自己的考科成績跟所有考生比較起來所處的相對位置
(頂、前、均、後、底)
2. 找出表現較佳的考科

113 分科測驗各科成績標準

科目	頂標	前標	均標	後標	底標
數學甲	45	38	27	18	12
化學	51	44	32	21	15
物理	48	41	28	18	14
生物	53	48	37	28	23
歷史	52	47	40	33	28
地理	51	47	40	33	28
公民與社會	52	47	39	31	25

STEP4 計算組合分數並評估定位

1. 計算個人考科組合分數
2. 了解本年度考科組合之頂標和、前標和、均標和、後標和、底標和
3. 比較個人的對應位置，擴大選擇志願的範圍與定位

考科組合	我的分數	累計人數百分比	考科組合 <u>頂標和</u>	考科組合 <u>前標和</u>	考科組合 <u>均標和</u>	考科組合 <u>後標和</u>

五標和的大學落點對應位置

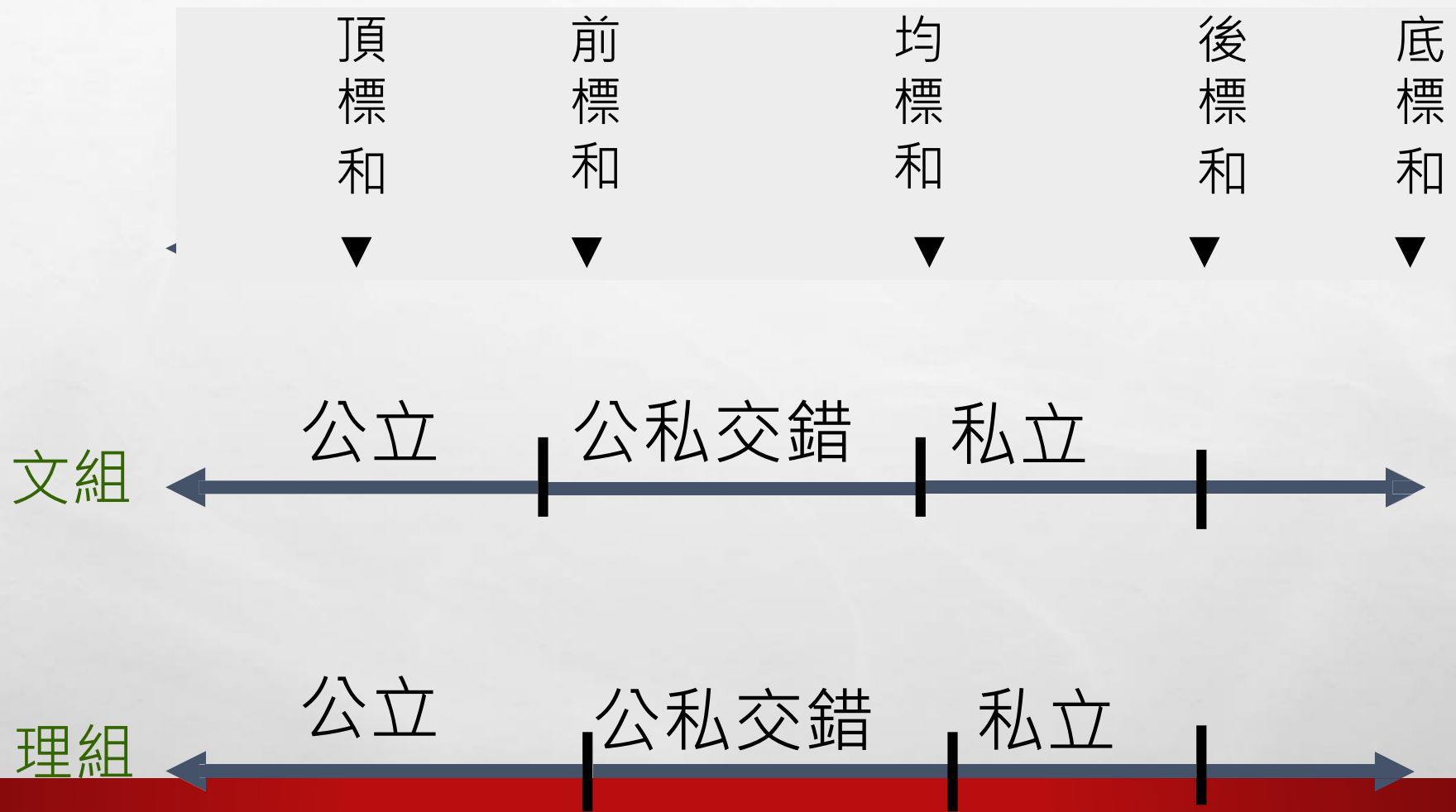

STEP5 校系錄取機率的評估

1. 可利用百分比/累計人數方法推估。
2. 換算方式不同，分數會有差異。
3. 善用落點分析系統

校系錄取機率評估原則

1. 換算為
去年分數



2. 進行校系
分數試算



3. 確定志願
範圍

換算為去年分數

- ◆ 將113單科分數 \rightarrow 113累計人數 - 112年累計人數 - 112 單科分數
- ◆ 運用大考中心/分科測驗/統計資料 /各科級分人數百分比累計表
進行成績換算

換算為去年分數

113、112分科五標變化

科目	頂標	前標	均標	後標	底標
數甲	45(+4)	38(+4)	27(+5)	18(+5)	12(+4)
化學	51(+5)	44(+5)	32(+3)	21(+1)	15
物理	48(-2)	41(-3)	28(-4)	18(-2)	14(-1)
生物	53	48	37(-1)	28(-1)	23
歷史	52	47	40(+1)	33(+1)	28(+2)
地理	51(-2)	47(-2)	40(-2)	33(-2)	28(-1)
公民	52(+1)	47	39(-2)	31(-2)	25(-2)

進行校系分數試算

依採計方式計算總分(注意加權或採計科目是否改變)，與去年錄取分數比較，評估錄取機會

例：東吳會計，採計科目及加權為 數B*1.25 英文*1.25 公民與社會*1
去年最低錄取分數為135.5

甲生將自己的數B、英文、公民與社會換算為去年級分，並分別*加權後的計算出總分與去年做比較

>135.5為安全志願 =135.5為務實志願 <135.5為夢幻志願

- 考分會建議考生可參酌近兩年系組最低錄取成績，並將一百個志願填滿，以爭取更多機會進入理想校系。

歷屆錄取分數查詢

大學考試分發入學委員會→下載專區→選擇欲查詢年度(以112學年度為例)

大學考試入學分發委員會
University Admission Committee

首頁 重要時程 招生簡章 相關資訊 文件審查 校系分則 下載專區

↓ 下載專區

歷年資料下載 文件下載 相關法規

(歷年統計資料皆僅提供PDF格式檔案下載，請先安裝Adobe Reader程式)

112學年度 ▾

項次	標題	下載	檔案大小
1	112學年度大學分發入學招生簡章		2.36mb
2	112高中學力代碼表		34.1kb
3	採計組合最低登記標準、系組資訊及成績人數累計表		--
4	各系組最低錄取分數及錄取人數一覽表		522kb
5	校系條件與招生名額錄取人數一覽表		868kb

相關訊息

大考中心下載專區

歷屆錄取分數查詢

- 112學年度各系組最低錄取分數及錄取人數一覽表

112學年度大學分發入學 各系組最低錄取分數及錄取人數一覽表

系組代碼	校名	系組名	採計及加權	錄取人數 (含外加)	普通生 錄取分數	普通生 同分參酌	原住民 錄取分數	退伍軍人 錄取分數	僑生 錄取分數	蒙藏生 錄取分數	派外子女 錄取分數
0001	國立臺灣大學	中國文學系	國x1.50 英x1.25 歷x1.25 地x1.00 數Bx1.00	23	302.50		----	----	----	----	----
0002	國立臺灣大學	外國語文學系	英x2.00 國x1.25 歷x1.00 地x1.00	48	281.75	英 57	335.30	----	----	----	----
0003	國立臺灣大學	歷史學系	歷x1.00 國x1.00 英x1.00 地x1.00 公x1.00	29	260.00	歷 55 國 56	265.95	----	----	----	----
0004	國立臺灣大學	哲學系	國x1.00 英x1.00 歷x1.00 公x1.00	18	204.00	國 55	----	----	----	----	----
0005	國立臺灣大學	人類學系	英x1.50 歷x1.00 國x1.00 地x1.00 公x1.00	23	283.00	英 56	287.55	----	----	----	----
0006	國立臺灣大學	圖書資訊學系	國x1.25 英x1.25 歷x1.00 公x1.00	26	237.00		237.20	----	----	----	----
0007	國立臺灣大學	日本語文學系	英x1.50 國x1.50 歷x1.00 地x1.00 公x1.00	22	313.00		----	----	----	----	----
0010	國立臺灣大學	戲劇學系(男)	英x1.50 國x1.50 數Bx1.00 歷x1.00 地x1.00	7	293.00		----	----	----	----	----
0011	國立臺灣大學	戲劇學系(女)	英x1.50 國x1.50 數Bx1.00 歷x1.00 地x1.00	7	302.00		----	----	----	----	----
0012	國立臺灣大學	數學系	數Ax1.50 數甲x1.50 物x1.00 化x1.00 英x1.00	16	291.50		----	----	----	----	----
0013	國立臺灣大學	物理學系	物x1.50 數甲x1.50 英x1.00 化x1.00	29	251.00	物 60 數甲 42 英 52	----	----	----	----	----
0014	國立臺灣大學	化學系	化x1.00 英x1.00 數甲x1.00 物x1.00 國x1.00	24	245.00		----	----	----	----	----
0015	國立臺灣大學	地質科學系	數甲x1.00 英x1.00 化x1.00 物x1.00 國x1.00	14	218.00	數甲 30	----	----	----	----	----
0016	國立臺灣大學	心理學系	數甲x1.00 英x1.00 國x1.00 生x1.00 化x1.00	45	240.00	數甲 42 英 52	252.45	----	----	----	----
0017	國立臺灣大學	地理環境資源學系A組	數甲x1.00 物x1.00 化x1.00	10	128.00		----	----	----	----	----
0020	國立臺灣大學	地理環境資源學系B組	地x1.25 公x1.00 數Bx1.00	9	175.75		----	----	----	----	----
0021	國立臺灣大學	大氣科學系	數甲x1.25 物x1.25 化x1.25 英x1.00 國x1.00	14	261.25		263.35	----	----	----	----
0022	國立臺灣大學	政治學系政治理論組	英x1.25 國x1.25 社x1.00 歷x1.00 地x1.00	31	296.25		328.35	----	----	----	----
0023	國立臺灣大學	政治學系國際關係組	英x1.25 國x1.25 社x1.00 歷x1.00 地x1.00	23	306.75		350.10	----	----	----	----
0024	國立臺灣大學	政治學系公共行政組	英x1.25 國x1.25 社x1.00 歷x1.00 地x1.00	28	296.75		305.75	----	----	----	----
0025	國立臺灣大學	經濟學系A組	數甲x2.00 英x1.50 自x1.00	27	220.00		----	----	----	----	----
0026	國立臺灣大學	經濟學系B組	數Ax2.00 英x1.50 公x1.00	10	233.00		----	----	----	----	----
0027	國立臺灣大學	社會學系	英x1.00 國x1.00 數Bx1.00 公x1.00 歷x1.00	18	257.00	英 56	283.50	----	----	----	----
0030	國立臺灣大學	社會工作學系	英x1.25 國x1.25 數Bx1.00 公x1.00 歷x1.00	23	273.50	英 49	278.80	----	----	----	----
0031	國立臺灣大學	醫學系(自費)	生x1.00 化x1.00 數甲x1.00 物x1.00 英x1.00	52	283.00		369.90	310.80	----	----	----
0032	國立臺灣大學	醫學系(公費)	生x1.00 化x1.00 數甲x1.00 物x1.00 英x1.00	3	258.00	生 57	----	----	----	----	----
0033	國立臺灣大學	牙醫學系	生x1.00 化x1.00 數甲x1.00 物x1.00 英x1.00	18	275.00	生 60	333.45	----	----	----	----
0034	國立臺灣大學	藥學系	數甲x1.00 物x1.00 化x2.00 生x2.00 英x1.00	21	360.00	數甲 39 物 57	376.60	----	----	----	----

使用落點分析系統一定要知道的事....

- ◆ 精準的落點分析必須滿足下列條件才可能存在:1.報考人數相近。2.所有校系前後兩年的採計科目、加權計分及招生名額不變。3.系組招生無缺額。4.前後兩年學生的志願序大致相同。
- ◆ 不同的落點分析系統，採取的落點預估方式不同，就可能產生不同的結果。
- ◆ 落點分析僅供參考，建議同時使用多個落點分析工具，再依自己的興趣志向，列出理想志願清單，避免只以單一落點系統做選填的依據

STEP6 利用資源認識校系

1. ColleGo

2. IOH

3. 大學問 / 大學網

4. 大學院校各校系網頁

5. 雜誌報導

6. 113考試分發選填志願資源包

STEP7 填寫志願

填寫志願的原則

- 未達校系檢定標準、最低登記標準的志願，不需要填寫
- 越喜歡的校系，志願排越前面
- 絕對不會去的校系，可以先刪除，考慮標準—若只剩這個科系會不會去？

選填志願的原則

- 避免填註冊率過低的校系
- 夢幻30個志願、務實40個志願、保底30個志願
- 要有足夠的保底(>20)校系志願數

志願排序原則

- ◆ 越想上、越喜歡的排越前面。
- ◆ 前一個志願接受度優於後一個志願，記得二二比較
- ◆ 校系是以分數高低作為錄取的順序

電腦分發的流程

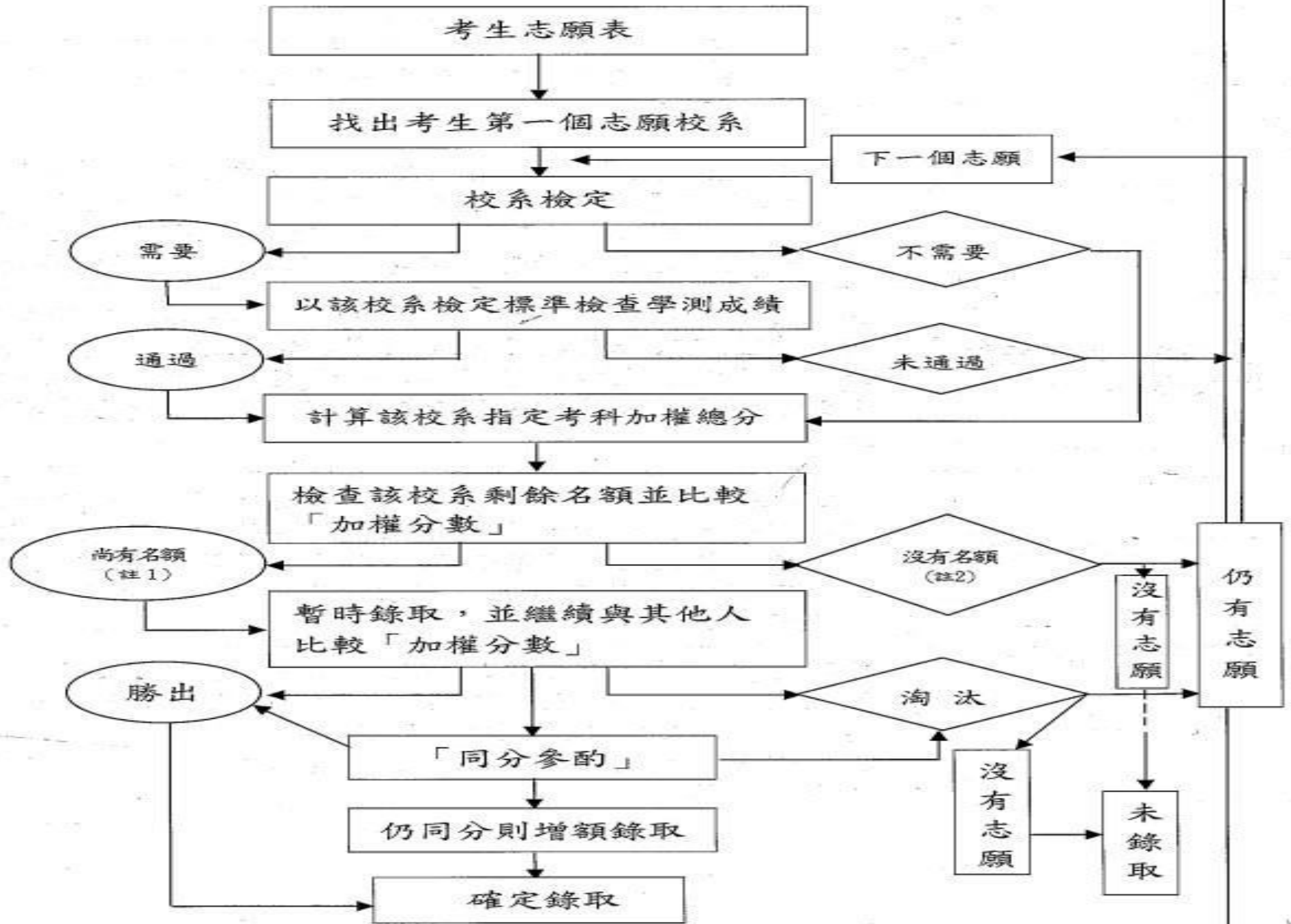

Step 8：檢驗有無落榜可能(夢幻校系、務實校系、安全校系的分配)。

Step 9：確定志願順序。

Step 10：登入網路選填志願系統完成選填志願並儲存分發志願表。

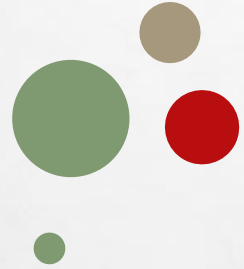

網路填志願注意事項

登記分發志願流程圖

6/4~8/4

下載 113 學年度登記分發志願
【單機版】，選填志願並產生志願碼

7/29 上午 9:00
~8/4 中午 12:00

繳交登記費

8/1 上午 9:00
~8/4 下午 4:30

登入考分會【登記分發志願系統】

輸入身分證號碼、分科測驗應試號碼及驗證碼

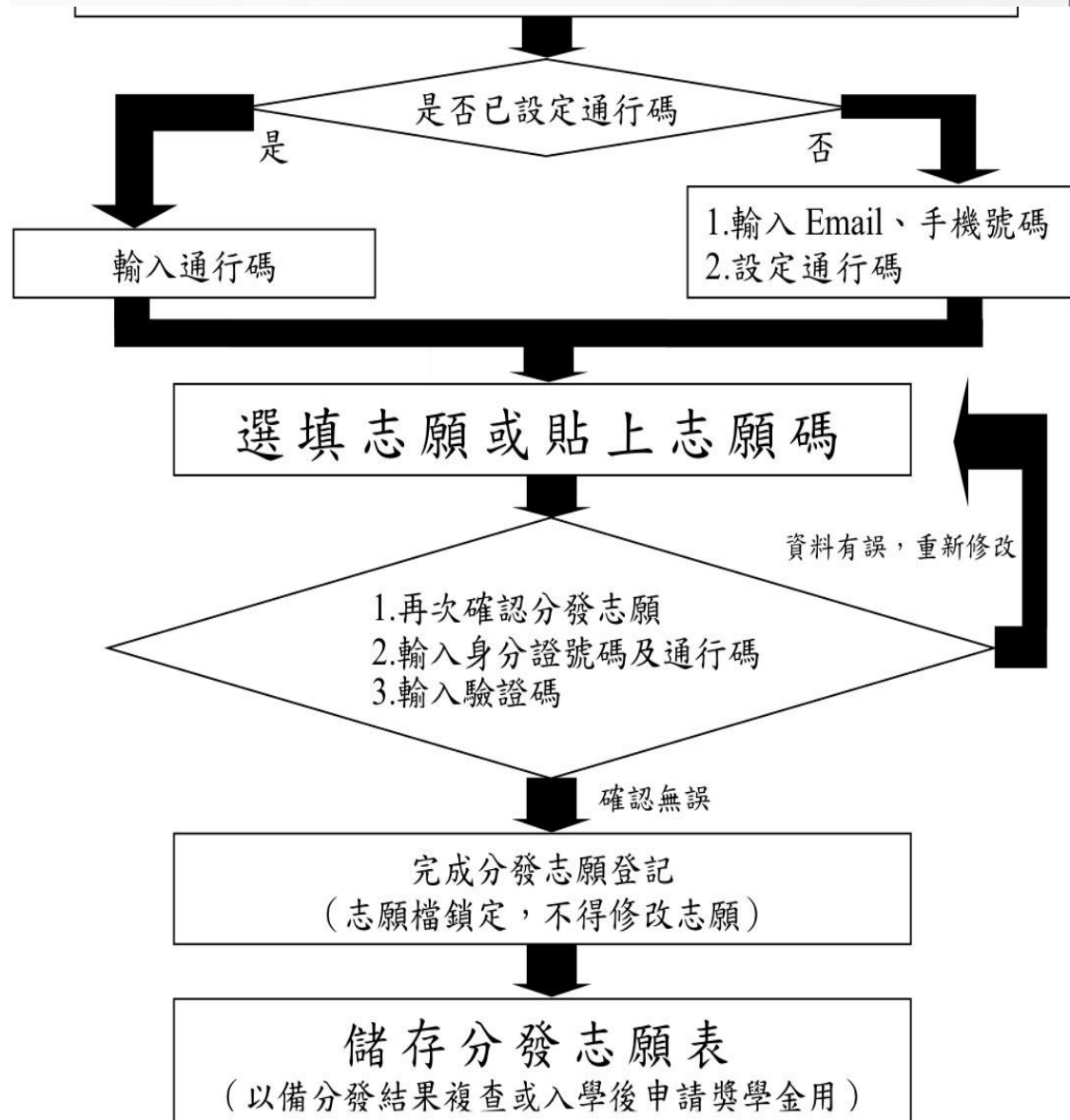

登記分發志願系統網址：

<https://www.uac.edu.tw>

開放時間 8 月 1 日上午 9:00 起至 8 月 4 日下午 4:30 止

1. 請先詳閱注意事項後，點選「進行網路登記分發志願」。
2. 請輸入身分資料以登入系統。
3. 首次進入請輸入 Email 信箱、手機號碼並設定通行碼（通行碼須妥善保存避免被他人取得）。完成設定後再次登入時，則須輸入已設定之通行碼始得登入本系統。
4. 確認各項基本資料：頁面上方應顯示紅色「您尚未完成登記分發志願」字樣，核對所屬身分類別及各項考試成績是否正確。

UAC 登記分發志願系統

大學考試入學分發委員會 系統開放時間：8/1 上午9:00 至 8/4 下午4:30

請務必詳閱下列注意事項，以維護自身權益

- 一、登記費繳納費至8月2日下午3:30止，ATM繳費至8月4日中午12:00止，完成繳費方可登記分發志願（低收入戶考生免繳費），您可按此查詢繳費資訊或直接前往 [網路ATM繳交登記費](#)。
- 二、登記時間：8月1日上午9:00起至8月4日下午4:30止，逾期未完成登記者，不得以任何理由要求分發，完成登記後亦不得以任何理由要求修改志願。
- 三、請考生使用桌上型或筆記型電腦進行登記分發志願，如遇任何問題請儘速洽詢考分會，電話服務時間：8月1日至8月3日上午8:30至下午5:30，8月4日上午8:30至下午4:30。
- 四、進入登記分發志願系統須輸入身分證號碼及分科測驗應試號碼，並於首次登入時自定通行碼，供爾後每次登入登記分發志願系統時使用，請妥善保存避免遺失。
- 五、分科測驗成績複查結果將由財團法人大學入學考試中心基金會於8月8日公告，考生仍須於規定時間內完成志願登記，成績複查後如有異動，考分會將另行聯絡考生辦理重新登記。
- 六、有關經教育部審議為專案輔導學校名單資訊，請至教育部大專院校務資訊公開平台(<https://udb.moe.edu.tw/actgc>)參考。
- 七、本會基於辦理大學分發入學業務，經文件審查及登記分發志願取得之考生個人資料，均依「個人資料保護法」處理及利用，詳請參閱本會網站[個人資料處理公告](#)。

本系統建議使用Edge、Chrome或Firefox瀏覽器。

①詳閱注意事項後，點選進行網路登記分發志願

進行網路登記分發志願 查詢繳費及登記進度 其他分發入學相關訊息

大學考試入學分發委員會
University Admission Committee
地址：70101臺南市大學路一號
電話：(06)2362755 傳真：(06)2369689

國立成功大學計算機與網路中心資訊系統發展組協助製作，請勿任意非法下載或散佈。
版權宣告：Copyright © National Cheng Kung University all rights reserved.

網路選填志願注意事項

- 通行碼為自行設定，請牢記。
- 強烈建議於8月3日前繳費並完成選填志願。
- 未於規定時間內完成選填志願者，不得以任何理由要求補登。
- 申請成績複查的考生，也必須在規定時間內完成登記。複查成若有異動，會有重新登記的機會。
- 務必以桌上型或筆記型電腦進行登記志願。
- 如遇任何困難請即時求助

登記分發志願系統操作流程可參閱考試分發相關資訊第 53~ 62 頁，如有疑問可電洽考分會（TEL:06-2362755）。

網路選填志願注意事項

113 大學考試入學分發委員會 您尚未完成登記分發志願 【應試號碼】 21002229 【性別】 男 【身分類別】 特種生：增加總分 5%
測試生B 【學測】 15級分-國文:10英文:14數學A:10社會:11自然:13
登出 60級分-國文:39英文:54數學A:38社會:41自然:50
113年 8月 1日 13:00:00 【英聽】 A級
【分科測驗】 數學甲:44 物理:48 化學:51 生物:30

您已選 7 個志願

志願選填 進入送出志願程序 不符合招生條件者會以紅字顯示 暫存志願

送出志願步驟三：
您即將完成登記。
提醒您，送出『驗證碼』之後，無法再修改您的志願！
請輸入『驗證碼』 (請輸入生日後四碼對應字母)

0	1	2	3	4	5	6	7	8	9
L	X	Q	Y	J	E	T	R	F	S

範例說明

完成登記分發志願 取消

志願核對表

序號	學校	學系	序號	學校	學系
1	成大	數學系	2	成大	物理學系
3	成大	機械工程學系			

輸入驗證碼並點選
完成登記分發志願。

★提醒您此為最後一個確認程序，送出後即完成登記，無法再修改志願！

網路選填志願完整操作說明

113 學年度
大學分發入學
登記相關資訊

依據：教育部 110 年 8 月 3 日臺教高(四)字第 1100093889
號函核定之大學分發入學招生規定
編印：大學招生委員會聯合會-大學考試入學分發委員會



下載網址：<https://www2.uac.edu.tw/113data/113inform.pdf>



精準的落點分析方法並不存在

以 夢幻30+務實40+安全30 為原則

儘量把志願填好填滿

才能幫助自己成為考試分發的贏家



選填志願個別諮詢

- (一) 時段：7/31(三)- 8/2(五)早上9:00-12:00，每位同學諮詢30分鐘為原則。
- (二) 預約截止時間：7/30(二)中午12:00前。
- (三) 依據所欲個別諮詢的日期、時間，email給各班輔導老師

班級	輔導老師	email
S305、S306、S308、S310	徐靜芳老師	t0372@wfsh.tp.edu.tw
S302、S303、S304、S307、S311	黃曉中老師	1053@wfsh.tp.edu.tw
S309	王詩敏主任	907@wfsh.tp.edu.tw

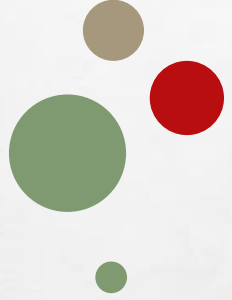

THANK YOU

謝謝您的聆聽

